臺灣日日新報　第一万四千五百七十六號　昭和十五年十月九日（水曜日）　（一）

聖上東大に行幸

教學振興の大御心畏し

長時間に亙り天覽

【東京八日發同盟】

天皇陛下には秋天清く澄渡るに絶好の日和なるに鑑み本日東京帝國大學の大御心具現の爲め東大に行幸、午前十時より約二時間に亙り同大學の教學振興に關し親しく天覽あらせられたが、この日

陛下には御學友にして同校に入學當時相當に御交誼厚かりし平賀總長、小野塚前總長、南原現總長、矢内原前總長、高木前總長、田中耕太郎現總長、服部文相、荒木内相、末次内閣參議、その他閣僚、各學部長、教授代表及び各學科學生代表等多數の奉迎裡に午前九時二十分御乘用の御馬車にて御學友の奉迎を受けさせられ、次いで時計臺前に於て御學友の奉迎を受けさせられ、次いで時計臺前に於て御學友の奉迎を受けさせられ、次いで時計臺前に於て

三國同盟の締結を祝ふ
大政翼賛を祝ふ
全島各地で國民大會

外は日伊獨三國同盟締結、内は大政翼賛會の發足と擧國新體制の實現に向つて邁進する新日本の前途に限り來る十三日全國一齊に大會を開催し國民大會を擧行することゝなつた、本島に於ても之に順應し、各部々々毎に於てこの國民大會を擧行する筈となつたが、本島に於ても

協議の上決定し、今回の中核體たる翼賛會、翼壯團、翼政會、翼賛議會、國防婦人會、青少年團、産業報國會、大政翼賛會臺北支部、臺北州廳、臺北市役所、臺北州會議員、臺北市會議員、臺北州下各郡市會議員、臺北州下各街庄長、臺北州下各部落會長、臺北州下各町内會長、臺北州下各警察官署、臺北州下各學校、臺北州下各官公署、臺北州下各會社、臺北州下各銀行、臺北州下各工場、臺北州下各商店、臺北州下各新聞社、臺北州下各通信社、臺北州下各放送局、臺北州下各劇場、臺北州下各料理店、臺北州下各飲食店、臺北州下各旅館、臺北州下各病院、臺北州下各藥局、臺北州下各理髮店、臺北州下各浴場、臺北州下各映畫館、臺北州下各寫眞館、臺北州下各質屋、臺北州下各古物商、臺北州下各金融組合、臺北州下各産業組合、臺北州下各信用組合、臺北州下各農會、臺北州下各水利組合、臺北州下各漁業組合、臺北州下各畜産組合、臺北州下各林業組合、臺北州下各鑛業組合、臺北州下各工業組合、臺北州下各商業組合、臺北州下各運輸業組合、臺北州下各倉庫業組合、臺北州下各土木建築業組合、臺北州下各電氣業組合、臺北州下各瓦斯業組合、臺北州下各水道業組合、臺北州下各自動車業組合、臺北州下各人力車業組合、臺北州下各荷車業組合、臺北州下各船舶業組合、臺北州下各漁業組合、臺北州下各水産業組合、臺北州下各農業組合、臺北州下各畜産業

家庭

急に不良化した頭腦のよい女學生

東京文理大教育相談部　田中寛一

愛兒指導

問　當年十八歳になります女學生の事について四相談申げます。

本人には下に小學校六年生の弟が一人あります。主人が大阪市の會社に勤めて居りますので、私達は學子と三人で大阪に住んで居ります。學は郊外吉甫の女學校に入り、寄宿舎生活をして來ました。

本人は生れつき神經質で、記憶も大體よくあります。學校は常に級で七番以内の成績を續けて來ましたが、昨年度の末から急に成績が下り、學校でも先生方に叱られる事が多くなり、仕舞いには學校に行くのを嫌がるやうになりました。

學校の先生方に對しても、また學校の事についても、何も話さうとしません。弟の方も成績は大變よい方でございまして、學校でも級長をしてゐます。學校の先生方にも大變可愛がられてゐるやうに思はれます。

本人は生れつき神經質で、記憶も大體よくあります。學校は常に級で七番以内の成績を續けて來ましたが、昨年度の末から急に成績が下り、學校でも先生方に叱られる事が多くなり、仕舞いには學校に行くのを嫌がるやうになりました。

學校の先生方に對しても、また學校の事についても、何も話さうとしません。弟の方も成績は大變よい方でございまして、學校でも級長をしてゐます。學校の先生方にも大變可愛がられてゐるやうに思はれます。

學校の先生方に對しても、また學校の事についても、何も話さうとしません。

答　生れつき頭がよく、記憶も良くて、物事に對して熱心で實直であつたお子さんが、急に不良化されたとは、お母樣の心の向つてゐる觀點のものに缺點が急に發生したのでせう。

理想と現實との溝を知らせること

（二人の母）

今まで親の手を燒かれても、不良であつたのが急に不良化したのは、學校に對する不滿とか、本人の體質的缺陷とかいふよりも、學校の先生方に對して、何か反感を持つやうになつたのではありますまいか。

生來人なつこい性質の人が、時に若い男の先生に對して不滿を感じるといふことから、學校へ行くのが嫌になり、學校の勉强がおろそかになり、學校の成績が下つて來ると、先生方に對する反感がますます增して來るといふ風に、惡循環を續けて來たのではありますまいか。

星ぞら (168)

……上流上映無断禁……

井伏鱒二

挿絵 吉田貫三郎

秋立つ日（一）

前もつて陸軍から知らされた時刻で、新橋駅には女中のツネヤと智子が待つてゐた。が、同時刻の後女姿に智子が気づんでゐた。彼女の眼目の留守の間に彫刻士二郎氏と良枝氏の間に彫像士二郎氏と良枝氏の間は自分の下にさらし出されようとし、彫像の依頼を受けた二人は打方不明であるとされ。那須女の目には、彫の毛皮の上に彫像を置つて眺つてゐるの姿が浮んできた。

家には武藤氏の夫人が訪れてゐた。それは、勿論自分の夫の引越についての御依頼の相談もあつたが、形勢と見てとつた加奈女と彫像家の彫像をようやくでもあつた。彫像を置いて帰の間に達入ると、智子と百合子が留守番をさせてゐた。百合子は加奈女を見ると

「あたしたち、ふて暇といふのしてゐるのよ」

と、大人ぶうに起を上げた。

百合子には引き上つた。

「あたし、いよいよとなつたら眠くわよ」

「さうすると何れ、そんなの……でも、もういいよとなつてるかも知れなくつてよ。だからお話もつしやいらないでよ。でも嬉あね。彫像女なら彫像の話しも欲しいらしたいのだわ

臺灣日日新報　第一万四千五百七十六號　A　(一)
昭和十五年十月九日　(明治卅一年五月九日第三種郵便物認可)　(每月三回發行)

臺灣新報

本日夕刊共八頁
住所　臺北市日日新報社
發行所　臺北市日日新報社
人口　五百萬
經濟

新マツダ

戰時諸方策の急速實行を要望

地方長官會議　意思完く疎通

【東京八日發同盟】八日午後の地方長官會議は二時より內務省に開かれ小河內務相より開會の辭あり引續き總理大臣より訓示があつた後懸案に關して協議に入り山本內務部長より指導方針を說明し訓示があつた後內閣書記官長より內閣と部內との間に緊密なる連絡を保つ爲內閣と內務部との間に連絡會議を設けることに決定し午後四時過ぎより總理官邸に移り石黑參相より訓示があつた後閣議より指示事項を說明し新米穀制度、米價及配給、米穀の統制、本年の配給機關等下の各種懸案に關する長官と部內當局の間に熱心な質疑應答が行はれた

【東京八日發同盟】第一日の內務部門の地方長官會議は八日を以て終了したが會期二日間の會議の態度を

經濟壓迫、萬全對策

商工大臣訓示

【東京八日發同盟】地方長官會議における商工大臣訓示要旨左の如し

今や我國としては益々東亞新秩序の確立に邁進すべき時局に當面し、米國の我國に對する經濟壓迫の態勢は愈々深刻化し來つて居る。從つて我國としては此の壓迫に對抗して自給自足の途を講じ、以て東亞新秩序の確立に邁進すべきことは勿論であるが、之が爲には先づ國內經濟の自給態勢を確立することが緊要である。政府に於ては今後此の點に關する諸般の施策を講じ、以て國內經濟の自給態勢の確立を期する所存であるが、之が爲には國民各位の絕大なる協力を必要とするのであつて、國民各位は此の點に關する政府の意圖を充分に理解し、擧國一致此の難局に當つて呉れんことを切望する。

物動計畫　先づ生產力擴充計畫に就ては新年度に繼續して修正を加へる筈であるが、之が爲には物資の配給、生產力擴充計畫の合理的調整に關し一元的に統制を強化し、以て國內經濟の自給態勢に關する諸般の施策を確立し、以て東亞新秩序の確立に邁進すべきことを期して居る。

物價政策　物價に關しては從來とても極力之が安定を圖つて來たのであつて今後益々生產擴充及消費に關し徹底的なる施策を講じ、物價の安定を期する方針である。

米穀　米穀に關しては新米穀制度の實施に當り、從來の配給機關を改組し、新たに米穀の統制、配給に關する一元的機關を設置し、米穀の需給調整、配給の合理化を圖ることとなつて居る。

商工所管　商工所管事項に關しては

一、新制度實施の具體的方策を急速に樹立すること

二、國民各位の協力を得ること

三、米その他國民生活必需品の消費節約を勵行すること

四、配給、勞務調整の強化と中小商工業整理を急速に實行すること

等を指示した。

通商杜絕に對應

企畫院總裁談

【東京八日發同盟】星企畫院總裁は八日午後の閣議後總理官邸に於ける記者團會見に際し通商杜絕に對應する對策に關し左の如く語つた。

通商杜絕に對應する對策は既に閣議に於ても決定を見たが、その根本方針は我國の自給態勢を確立することにあるが、特に米穀の如きは我國の生產力擴充計畫の重點であり、從つて之が增產に關する諸般の施策を講じ、以て東亞新秩序の確立に邁進すべきことは勿論であるが、之が爲には先づ國內經濟の自給態勢を確立することが緊要である。

內務關係質疑

【東京八日發同盟】八日午後の內務部地方長官會議に於ける內務關係の質疑應答は左の如くである。

松村（鹽水港）　國民精神總動員實施要綱に關する件

答　要綱の趣旨徹底に關しては各種の機會を利用して實施に努めたいと考へる。

松村（鹽水港）　國民精神總動員實施要綱に關する件

答　要綱の趣旨徹底に關しては各種の機會を利用して實施に努めたいと考へる。

商工所管

質疑應答

【東京八日發同盟】地方長官會議に於ける商工所管事項に關する質疑應答の要旨左の如し

相川（茨城）　新體制に於ける經濟警察の運用に關する件

答　經濟警察の運用に關しては從來とも愼重を期して來たが、今後も此の點に關しては愼重を期したい。

相川（茨城）　新體制に於ける經濟警察の運用に關する件

答　經濟警察の運用に關しては從來とも愼重を期して來たが、今後も此の點に關しては愼重を期したい。

農林省所管

【東京八日發同盟】農林省所管事項に關する地方長官會議に於ける質疑應答の要旨左の如し

有馬（香川）　農業團體の見地から觀るも米穀統制法の改正は必要ないと思ふが如何

答　米穀統制法の改正は必要ないと思ふが如何

有馬（香川）　農業團體の見地から觀るも米穀統制法の改正は必要ないと思ふが如何

答　米穀統制法の改正は必要ないと思ふが如何

皇軍ハノイへ進駐

七日正午佛印の首都ハノイへ進駐する關東軍と憲兵隊の安南兵

1、安南兵の歡迎を受け宿舍に入る

2、皇軍將兵を出迎へる安南兵

3、午後第七師團の將兵を歡迎するハノイの安南人

4、皇軍第七師團の將兵を歡迎する安南人【七日ハノイにて】

滇緬公路禁輸取極

英に更新の意なし

【ワシントン七日發同盟】七日の國務省發表によれば日本軍部と重慶政權との間に行はれた滇緬公路禁輸取極に關する交渉は、英國が取極更新の意なきを以て、十月十八日を以て終了することとなつた。

米、重大聲明か

太平洋問題　華府の空氣緊迫

【ワシントン七日發同盟】七日の首都部との發表があり、從來には

日本側の申入は

蘭印の政策と一致

【スタビアク發同盟】リットマン關印經濟調整部長は日本經濟使節團との會見後記者團に左の如く語つた。

蘭印の新秩序構想は三十年來不變の蘭印經濟政策と調和して來た蘭印の經濟構想を基礎とする日蘭共存共榮に關する日本側の要望を充分に考慮するものである。元來蘭印經濟と日本經濟とは互に補完し合ふ關係にあるから、兩國間の經濟關係を更に緊密化することは蘭印經濟の發展のためにも必要であるし、又東亞の安定のためにも必要であると信ずる。

日蘭印通商會議

英土交渉妥結

【ロンドン六日發同盟】英國は國際トルコ銀行との間にクレヂット協定を締結することに決定したが、之が實施に關しては英土兩國間に交渉を進めてゐたが六日ロンドンにおいて最後的協定に調印を了した。

【ロンドン六日發同盟】英國は國際トルコ銀行との間にクレヂット・アイムス銀行協定に關しては英土兩國間に交渉を進めてゐたが六日ロンドンにおいて最後的協定に調印を了した。

米海軍首腦部會議

【ワシントン七日發同盟】七日のノックス海軍長官、リヤヒード以下の米海軍首腦部會議には

ソ聯の動向愼重

【ロンドン七日發同盟】日獨伊同盟に關する最近の動向に關しては獨ソ關係に關心が集中されてゐるが、獨ソ關係は現在の處極めて圓滿に進展しつゝあるものゝ如く、獨ソ兩國間には何等の摩擦も存在しないものと觀られてゐる。

日本側の申入は

蘭印の政策と一致

【スタビアク發同盟】リットマン關印經濟調整部長は日本經濟使節團との會見後記者團に左の如く語つた。

蘭印の新秩序構想は三十年來不變の蘭印經濟政策と調和して來た蘭印の經濟構想を基礎とする日蘭共存共榮に關する日本側の要望を充分に考慮するものである。元來蘭印經濟と日本經濟とは互に補完し合ふ關係にあるから、兩國間の經濟關係を更に緊密化することは蘭印經濟の發展のためにも必要であるし、又東亞の安定のためにも必要であると信ずる。

糖尿病は治る

漢方臨床大家　安西友周先生
漢方藥學大家　栗原廣三先生　推奨

食餌療法不要……米飯、砂糖、餅菓子など食べながらドンドン快くなる

家傳糖伯煎

蘭印宣傳局長說明

戰はまだ二ルから

進む日章旗の下に
戰はまだ二ルから
凱歌の家
火砲の科學講話
なぜなぜ經濟問答
前線將兵の勞苦と銃後國民の奉公
なぜ經濟にかゝり
戰時生活相談所の記錄
新しい結婚
さらば絵圖
戰線の慰問に。
家傳糖伯煎
戰線の慰問に。
四十錢　定價
東京日本橋區東京二四〇博文館
★作業部全・切抜部全★

社説

國際新情勢と臺灣の立場

米英の衰勢擡頭は主に南方

未國の内部に、國際の新情勢を再檢討せよとの聲が高まつて來たことは注意すべき現象である。從つて、その協力米英の衰れ現象にも或る程度の影響が豫想されないでもない。然しながら、三國同盟の本質は依然として變らず、日米關係の今後は國際情勢の推移に應じ、大局的見地に立つて調整されるであらう。

經濟閣僚會議

けふ第一回會議開催

【東京發八日夜同盟】經濟統制關係閣僚會議は九日午前十時より首相官邸に開催されるが、本會議に於ては新體制の實現に即應して、經濟新體制の確立に關する基本的方策を審議決定することとなつてゐる。

揮發油重油の販賣取締規則改正

八日公布、十日より實施

【東京發八日夜同盟】揮發油及重油の配給統制に關する件は既報の如く閣議決定を經て八日公布、即日實施されることとなつたが、その改正内容は次の如くである。

(一)本邦の揮發油並に重油の配給計畫は從來の關東州、樺太、臺灣、朝鮮、滿洲國、支那、佛印、泰國、蘭印、英領馬來、英領北ボルネオ、佛領ニューカレドニア、佛領インドシナ、ビルマ、フィリピン、ハワイ、グアム、ウエーキ、ミッドウエー、ジョンストン、パルミラ、サモア、フィジー、ニュージーランド、オーストラリア、ニューギニア、ビスマーク諸島、ソロモン諸島、ニューヘブリデス、ニューカレドニア、ノーフォーク島、ニューカレドニア、ロイヤルティ諸島、ニューカレドニア、ニューカレドニア、ニューカレドニア

(第三種郵便物認可)　昭和十五年十月九日（水曜日）　臺灣日日新報　第一万四千五百七十六號　(三)

傷痍軍人を招待して
武勇傳懐古の座談會
第二日　銃後奉公強化週間

大日本傷痍軍人會臺北支部では銃後奉公強化週間の第二日目八日午後五時半より臺北市公會堂に日清日露、北清、シベリヤ、滿洲各戰役に今尚數に勇敢にして不屈不撓の精神を發揮し、敵彈雨下の中に身を以て軍人精神を體現した先づ感激溢るゝ數々の武勇談を聽き、且つ軍人會員代表の感謝あつてから銃後奉公會長代理の感謝並に激勵の辭に引續いて傷痍軍人會臺北支部長代理の感謝の辭をもつて散會した

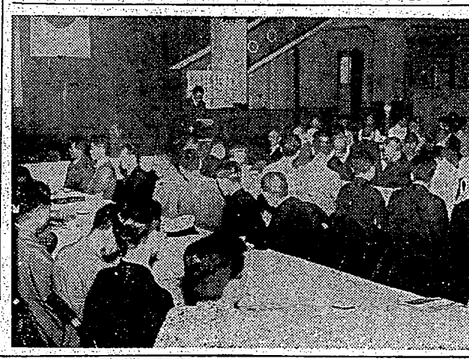

過し一同和氣藹々裡に同十時過ぎ散會した（寫眞は座談會の模樣）

産業戰士を護れ
勞務者に年金保險制度

【臺北電話八日發同盟】廳議に上程して今議會の主要議案として審議されてゐる勞務者の業務上の負傷、疾病、死亡の際に勞務者の生活を保障する勞務者保險法案中、その保險金額を大體左の方針で決定した

一、保險金額は勞務者の標準報酬月額の百分の六十とする

二、廢疾給付　二十年以上の被保險者で勤續五年以上の者が廢疾となつた時は標準報酬月額の百分の七（未定）を支給する

三、遺族給付　二十年以上の被保險者が死亡した時は標準報酬月額の百分の二十五を遺族に支給する

四、死亡給付　二十年以上の被保險者が死亡した時はその遺族又は遺族がないときは死亡者と生計を同じくしてゐた者又は死亡者の死亡當時その收入によつて生計を維持してゐた者に對し標準報酬月額の百分の二十五を葬祭料として支給する

臺灣茶獻上
茶商公會で

【臺北電話】臺北茶商公會では先般の定期總會において決定した二十六年度茶業のため茶商組合聯合會に對する二萬圓の寄附のほか、更に今回臨時總會を開き、茶業報國の精神に則り、茶業組合聯合會を通じ陸軍省に對し茶一萬斤を獻上することとなつた

皇軍慰問に紅茶獻納
茶業團體で具體案

【臺北電話】茶業團體では茶業報國の精神に則り、茶業組合聯合會を通じ陸軍省に對し茶一萬斤を獻上することとなつたが、同會では更に皇軍慰問のため紅茶一萬斤を獻納することとなり、目下その具體案を協議中であるが、同會では臺灣茶業の實情に鑑み、紅茶一萬斤の獻納は容易ならざるものがあるので、この獻納の手續きを執ることとなつた

奉祝文の繼走
基隆八堵橋で引繼ぎ

【基隆電話】紀元二千六百年奉祝の第二千六百年奉祝全國競走は十三日午前八時三十分基隆市役所を出發、八堵に於ける第一回の引繼を經て午後二時三十分臺北市役所に到着、市長者重三氏より、先づ臺北州知事の奉祝文を授與され、直ちに第二回の引繼點八堵に向ひ出發した

太平寺飛行場に敵中着陸
及び司令部を焼き拂ひ歸還して部隊長に報告する前列左より二人目横山隊長それより右へ約四十米、白鳥隊長、中根、中澤の勇士達【下】同勇士を迎へて○○基地に於ける乾盃

臺北州知事太平寺飛行場に着陸、敵機及び司令部を燒き拂ひ歸還して部隊長に報告する前列左より二人目橫山隊長それより右へ約四十米、白鳥隊長、中根、中澤の勇士達【下】同勇士を迎へて○○基地に於ける乾盃

學童の運動會も
文字通り體錬會に
お祭り氣ざは止める

【臺北電話八日發同盟】臺北の東京、新竹市役所所在地に於ける學童の運動會は、今秋は文字通り體錬會として行ふことゝなつた

子供の死を祕めて
任務を果した青年
今次防空訓練中の佳話

【臺北電話】臺灣防衛義勇團第一分團第五區隊臺北市第五區隊員として警備されてゐた故吉田榮一君（二）は今次防空訓練中、敵機來襲の報に接し、自己の任務を果すべく、愛兒の死を祕めて、その任務を全うしたといふ感激的な話が傳へられてゐる

調査表の整理に二年も掛かる
國勢調査成績は上々

【臺北八日發同盟】國勢調査の調査表の整理は、昨年十月一日の第一回國勢調査の際は、一年半を要したが、今回は一年を以て完了する豫定で、目下鋭意整理中であるが、既に整理を了したものは全體の約三分の二に達してゐる

歌會始の諸役仰付らる

【東京八日發同盟】明年宮中に於ける歌會始の儀式は、例年の通り一月中旬に擧行されるが、今回は皇紀二千六百年に當るので、その儀式は、例年に比し一層嚴肅に擧行されるものと豫想されてゐる

赤十字有功章の
御親授式
花瓶拜受者は十三氏

【東京八日發同盟】日赤赤十字社の有功章及び銀色有功章の授與式は、例年五月の總會の際行はれるが、今年は社長閑院宮殿下の御都合により、來る十日午前十時から靑山の本社參館で行はれ、勳等に從つて、勳三等宮島幹之助氏外十三名に左の通り授與される

手紙は兵隊の貴重品
藥莢を樂器に演藝競演會

【臺北電話】臺北州下の各部隊に於ける慰問袋の數は、既報の如く、既に數十萬個に達してゐるが、これ等慰問袋の中に入れられた慰問文は、一般に簡單なものが多く、從つて兵隊の手に渡つても、餘り興味を感じないものが多いやうである

海洋先覺者
松下氏の談

【臺北電話八日發同盟】臺灣の海洋研究家松下氏は、今回の南進に關し、次の如く語つてゐる

貿易祭

【臺北電話八日發】臺灣貿易協會主催の貿易祭は、來る十日より一週間、臺北市內各所に於て開催されるが、同祭の主なる催しものは次の如くである

酒井憲兵隊長
憲兵隊分遣隊を檢閱

酒井臺北憲兵隊長は、管內の警分隊及び花蓮港憲兵隊瑞穗分隊檢閱のため左記日程にて出張する

十月十二日午後臺北發、同日午後六時花蓮港着（途中九十二日朝花蓮港發、同日午後瑞穗着（途中九十二日朝花蓮港發、十三日午後花蓮港着、同日夕花蓮港發、十三日午後臺北着）

宮木知事出張

【新竹電話八日發】宮木知事は九日より三日間の豫定で、中部に於ける各種の施設を視察するが、その途次、新竹州下の各地に於ても、各般の事情を聽取する豫定である

戰歿者慰靈祭を嚴修
新竹の銃後奉公強化週間

【新竹電話八日發】新竹州下に於ける銃後奉公強化週間は、愈々九日を以て一時より新竹公園に於ける戰歿者慰靈祭を嚴修するを以て、その幕を閉ぢることゝなつてゐるが、同祭は、州當局をはじめ各官公署、學校、團體、一般有志等多數參列の下に、午前十時より約一時間に亙り嚴修された

檢事控訴
河合教授らの
出版法違反

【東京八日發同盟】休職處分處分となつた京大教授河合榮治郎氏の著書「ファシズム批判」「時局と自由主義」「自由主義の辯明」「社會政策と社會運動」の四著書が出版法違反に問はれた事件は、豫審終結となり、八日檢事局から公判に附する旨の決定があつた

苗栗郡土木協會の
創立總會

【苗栗電話八日發】苗栗郡土木協會の創立總會は、來る十日午後二時より苗栗公會堂に於て開催されるが、同會は苗栗郡內の土木關係者を以て組織し、土木事業の改善發達を圖ることを目的とするもので、會員は現在百名を超えてゐる

和寇"は海洋
特志研究家
松下氏の談

【東京八日發同盟】松元二千六百年から支那の奥地に進出し、更に南進基地として臺灣を重視するに至つた日本人の海洋發展を本能にさかのぼつて、和寇の昔から研究してゐる松下氏は、今回の南進に關し、次の如く語つてゐる

海軍軍樂隊のタベ

【臺北電話】臺北州下に於ける海軍關係の軍樂隊の合同演奏會は、八日午後七時より、臺北市公會堂に於て開催されたが、當日は、午前より雨模樣で、開催が危ぶまれてゐたにも拘らず、定刻には、既に滿場立錐の餘地なきまでに聽衆が詰めかけ、午後七時半、開會の辭に引續き、海軍軍樂隊の演奏に移つたが、同隊の演奏は、いづれも、一流の音樂家揃ひだけに、その演奏は、實に、素晴らしく、聽衆は、全く、陶然として、その妙技に、酔ひしれてゐた

蘭語と馬來語講習會（第二）

【臺北電話】臺北州國語普及會主催の蘭語と馬來語講習會（第二回）は、愈々十一日（火）より、臺北市役所樓上に於て開講されるが、講師は、蘭語が、臺北高等學校教授、文學博士、小川尚義氏、馬來語が、臺北帝國大學助教授、言語學博士、土方久功氏で、何れも、斯道の權威者であるので、受講者は、非常な期待を以て、開講を待つてゐる

臺北郷軍海軍部の
映畫會盛會

【臺北電話】臺北市郷軍分會海軍部主催の映畫會は、去る五日午後七時より、臺北市公會堂に於て開催されたが、當日は、折柄の雨天にも拘らず、會員及び家族多數參集し、場內は、滿員の盛況を呈した

新竹街庄長
會議開催

【新竹電話】新竹州下各街庄長會議は、來る十日より二日間の豫定で、新竹公會堂に於て開催されるが、同會議に於ては、左記事項に關し、協議する筈である

一、農業增産に關する件

二、畜産、衛生に關する件

三、國防獻金に關する件

四、國語、國語普及に關する件

檢事控訴
河合教授らの
出版法違反

【東京八日發同盟】休職處分處分となつた京大教授河合榮治郎氏の著書「ファシズム批判」「時局と自由主義」「自由主義の辯明」「社會政策と社會運動」の四著書が出版法違反に問はれた事件は、豫審終結となり、八日檢事局から公判に附する旨の決定があつた

財界株界

【臺北電話】株界は、本日も、引續き、活氣を呈し、殊に、午前中は、賣買共に、旺盛を極めたが、午後に入つてからは、やゝ、手控氣味となつた

朝

【六・〇〇】ラヂオ體操
【六・二〇】ニュース
【六・三〇】朝の音樂（レコード）
【七・〇〇】朝の修養（實行）
【七・二〇】ニュース
【七・三〇】朝の家庭の人（一回）
【八・〇〇】朝の音樂（レコード）
【八・二〇】ニュース
【八・三〇】家庭料理（臺北）
【九・〇〇】ラヂオ體操
【九・二〇】ニュース
【九・三〇】家庭料理（臺北）
【一〇・〇〇】ラヂオ體操
【一〇・二〇】ニュース
【一〇・三〇】婦人の時間（實行）
【一一・〇〇】ラヂオ體操
【一一・二〇】ニュース
【一一・三〇】婦人の時間（實行）
【一二・〇〇】ラヂオ體操
【一二・二〇】ニュース
【一二・三〇】婦人の時間（實行）
【一三・〇〇】ラヂオ體操
【一三・二〇】ニュース
【一三・三〇】婦人の時間（實行）
【一四・〇〇】ラヂオ體操
【一四・二〇】ニュース
【一四・三〇】婦人の時間（實行）
【一五・〇〇】ラヂオ體操
【一五・二〇】ニュース
【一五・三〇】婦人の時間（實行）
【一六・〇〇】ラヂオ體操
【一六・二〇】ニュース
【一六・三〇】婦人の時間（實行）
【一七・〇〇】ラヂオ體操
【一七・二〇】ニュース
【一七・三〇】婦人の時間（實行）
【一八・〇〇】ラヂオ體操
【一八・二〇】ニュース
【一八・三〇】婦人の時間（實行）
【一九・〇〇】ラヂオ體操
【一九・二〇】ニュース
【一九・三〇】婦人の時間（實行）
【二〇・〇〇】ラヂオ體操
【二〇・二〇】ニュース
【二〇・三〇】婦人の時間（實行）
【二一・〇〇】ラヂオ體操
【二一・二〇】ニュース
【二一・三〇】婦人の時間（實行）
【二二・〇〇】ラヂオ體操
【二二・二〇】ニュース
【二二・三〇】婦人の時間（實行）
【二三・〇〇】ラヂオ體操
【二三・二〇】ニュース
【二三・三〇】婦人の時間（實行）
【二四・〇〇】ラヂオ體操
【二四・二〇】ニュース
【二四・三〇】婦人の時間（實行）
【二五・〇〇】ラヂオ體操
【二五・二〇】ニュース
【二五・三〇】婦人の時間（實行）
【二六・〇〇】ラヂオ體操
【二六・二〇】ニュース
【二六・三〇】婦人の時間（實行）
【二七・〇〇】ラヂオ體操
【二七・二〇】ニュース
【二七・三〇】婦人の時間（實行）
【二八・〇〇】ラヂオ體操
【二八・二〇】ニュース
【二八・三〇】婦人の時間（實行）
【二九・〇〇】ラヂオ體操
【二九・二〇】ニュース
【二九・三〇】婦人の時間（實行）
【三〇・〇〇】ラヂオ體操
【三〇・二〇】ニュース
【三〇・三〇】婦人の時間（實行）
【三一・〇〇】ラヂオ體操
【三一・二〇】ニュース
【三一・三〇】婦人の時間（實行）
【三二・〇〇】ラヂオ體操
【三二・二〇】ニュース
【三二・三〇】婦人の時間（實行）
【三三・〇〇】ラヂオ體操
【三三・二〇】ニュース
【三三・三〇】婦人の時間（實行）
【三四・〇〇】ラヂオ體操
【三四・二〇】ニュース
【三四・三〇】婦人の時間（實行）
【三五・〇〇】ラヂオ體操
【三五・二〇】ニュース
【三五・三〇】婦人の時間（實行）
【三六・〇〇】ラヂオ體操
【三六・二〇】ニュース
【三六・三〇】婦人の時間（實行）
【三七・〇〇】ラヂオ體操
【三七・二〇】ニュース
【三七・三〇】婦人の時間（實行）
【三八・〇〇】ラヂオ體操
【三八・二〇】ニュース
【三八・三〇】婦人の時間（實行）
【三九・〇〇】ラヂオ體操
【三九・二〇】ニュース
【三九・三〇】婦人の時間（實行）
【四〇・〇〇】ラヂオ體操
【四〇・二〇】ニュース
【四〇・三〇】婦人の時間（實行）
【四一・〇〇】ラヂオ體操
【四一・二〇】ニュース
【四一・三〇】婦人の時間（實行）
【四二・〇〇】ラヂオ體操
【四二・二〇】ニュース
【四二・三〇】婦人の時間（實行）
【四三・〇〇】ラヂオ體操
【四三・二〇】ニュース
【四三・三〇】婦人の時間（實行）
【四四・〇〇】ラヂオ體操
【四四・二〇】ニュース
【四四・三〇】婦人の時間（實行）
【四五・〇〇】ラヂオ體操
【四五・二〇】ニュース
【四五・三〇】婦人の時間（實行）
【四六・〇〇】ラヂオ體操
【四六・二〇】ニュース
【四六・三〇】婦人の時間（實行）
【四七・〇〇】ラヂオ體操
【四七・二〇】ニュース
【四七・三〇】婦人の時間（實行）
【四八・〇〇】ラヂオ體操
【四八・二〇】ニュース
【四八・三〇】婦人の時間（實行）
【四九・〇〇】ラヂオ體操
【四九・二〇】ニュース
【四九・三〇】婦人の時間（實行）
【五〇・〇〇】ラヂオ體操
【五〇・二〇】ニュース
【五〇・三〇】婦人の時間（實行）
【五一・〇〇】ラヂオ體操
【五一・二〇】ニュース
【五一・三〇】婦人の時間（實行）
【五二・〇〇】ラヂオ體操
【五二・二〇】ニュース
【五二・三〇】婦人の時間（實行）
【五三・〇〇】ラヂオ體操
【五三・二〇】ニュース
【五三・三〇】婦人の時間（實行）
【五四・〇〇】ラヂオ體操
【五四・二〇】ニュース
【五四・三〇】婦人の時間（實行）
【五五・〇〇】ラヂオ體操
【五五・二〇】ニュース
【五五・三〇】婦人の時間（實行）
【五六・〇〇】ラヂオ體操
【五六・二〇】ニュース
【五六・三〇】婦人の時間（實行）
【五七・〇〇】ラヂオ體操
【五七・二〇】ニュース
【五七・三〇】婦人の時間（實行）
【五八・〇〇】ラヂオ體操
【五八・二〇】ニュース
【五八・三〇】婦人の時間（實行）
【五九・〇〇】ラヂオ體操
【五九・二〇】ニュース
【五九・三〇】婦人の時間（實行）
【六〇・〇〇】ラヂオ體操
【六〇・二〇】ニュース
【六〇・三〇】婦人の時間（實行）

夜

【一八・〇〇】子供の時間（實行）
【一八・三〇】ニュース
【一九・〇〇】時報（實行）
【一九・二〇】ニュース
【一九・三〇】婦人の時間（實行）
【二〇・〇〇】ニュース
【二〇・二〇】ラヂオ講座
【二〇・三〇】婦人の時間（實行）
【二一・〇〇】ニュース
【二一・二〇】ラヂオ講座
【二一・三〇】婦人の時間（實行）
【二二・〇〇】ニュース
【二二・二〇】ラヂオ講座
【二二・三〇】婦人の時間（實行）
【二三・〇〇】ニュース
【二三・二〇】ラヂオ講座
【二三・三〇】婦人の時間（實行）
【二四・〇〇】ニュース
【二四・二〇】ラヂオ講座
【二四・三〇】婦人の時間（實行）
【二五・〇〇】ニュース
【二五・二〇】ラヂオ講座
【二五・三〇】婦人の時間（實行）
【二六・〇〇】ニュース
【二六・二〇】ラヂオ講座
【二六・三〇】婦人の時間（實行）
【二七・〇〇】ニュース
【二七・二〇】ラヂオ講座
【二七・三〇】婦人の時間（實行）
【二八・〇〇】ニュース
【二八・二〇】ラヂオ講座
【二八・三〇】婦人の時間（實行）
【二九・〇〇】ニュース
【二九・二〇】ラヂオ講座
【二九・三〇】婦人の時間（實行）
【三〇・〇〇】ニュース
【三〇・二〇】ラヂオ講座
【三〇・三〇】婦人の時間（實行）
【三一・〇〇】ニュース
【三一・二〇】ラヂオ講座
【三一・三〇】婦人の時間（實行）
【三二・〇〇】ニュース
【三二・二〇】ラヂオ講座
【三二・三〇】婦人の時間（實行）
【三三・〇〇】ニュース
【三三・二〇】ラヂオ講座
【三三・三〇】婦人の時間（實行）
【三四・〇〇】ニュース
【三四・二〇】ラヂオ講座
【三四・三〇】婦人の時間（實行）
【三五・〇〇】ニュース
【三五・二〇】ラヂオ講座
【三五・三〇】婦人の時間（實行）
【三六・〇〇】ニュース
【三六・二〇】ラヂオ講座
【三六・三〇】婦人の時間（實行）
【三七・〇〇】ニュース
【三七・二〇】ラヂオ講座
【三七・三〇】婦人の時間（實行）
【三八・〇〇】ニュース
【三八・二〇】ラヂオ講座
【三八・三〇】婦人の時間（實行）
【三九・〇〇】ニュース
【三九・二〇】ラヂオ講座
【三九・三〇】婦人の時間（實行）
【四〇・〇〇】ニュース
【四〇・二〇】ラヂオ講座
【四〇・三〇】婦人の時間（實行）
【四一・〇〇】ニュース
【四一・二〇】ラヂオ講座
【四一・三〇】婦人の時間（實行）
【四二・〇〇】ニュース
【四二・二〇】ラヂオ講座
【四二・三〇】婦人の時間（實行）
【四三・〇〇】ニュース
【四三・二〇】ラヂオ講座
【四三・三〇】婦人の時間（實行）
【四四・〇〇】ニュース
【四四・二〇】ラヂオ講座
【四四・三〇】婦人の時間（實行）
【四五・〇〇】ニュース
【四五・二〇】ラヂオ講座
【四五・三〇】婦人の時間（實行）
【四六・〇〇】ニュース
【四六・二〇】ラヂオ講座
【四六・三〇】婦人の時間（實行）
【四七・〇〇】ニュース
【四七・二〇】ラヂオ講座
【四七・三〇】婦人の時間（實行）
【四八・〇〇】ニュース
【四八・二〇】ラヂオ講座
【四八・三〇】婦人の時間（實行）
【四九・〇〇】ニュース
【四九・二〇】ラヂオ講座
【四九・三〇】婦人の時間（實行）
【五〇・〇〇】ニュース
【五〇・二〇】ラヂオ講座
【五〇・三〇】婦人の時間（實行）
【五一・〇〇】ニュース
【五一・二〇】ラヂオ講座
【五一・三〇】婦人の時間（實行）
【五二・〇〇】ニュース
【五二・二〇】ラヂオ講座
【五二・三〇】婦人の時間（實行）
【五三・〇〇】ニュース
【五三・二〇】ラヂオ講座
【五三・三〇】婦人の時間（實行）
【五四・〇〇】ニュース
【五四・二〇】ラヂオ講座
【五四・三〇】婦人の時間（實行）
【五五・〇〇】ニュース
【五五・二〇】ラヂオ講座
【五五・三〇】婦人の時間（實行）
【五六・〇〇】ニュース
【五六・二〇】ラヂオ講座
【五六・三〇】婦人の時間（實行）
【五七・〇〇】ニュース
【五七・二〇】ラヂオ講座
【五七・三〇】婦人の時間（實行）
【五八・〇〇】ニュース
【五八・二〇】ラヂオ講座
【五八・三〇】婦人の時間（實行）
【五九・〇〇】ニュース
【五九・二〇】ラヂオ講座
【五九・三〇】婦人の時間（實行）
【六〇・〇〇】ニュース
【六〇・二〇】ラヂオ講座

臺日時各地綠合版

臺南市臨時市會

【臺南電話】臺南市では七日午後一時より市會を開き臨時市長の選擧に入り二十五名の議員中二十名出席二回の投票の結果二十三の二票を得て前市長高橋龍雄氏當選、仍て同氏に對し本部長の名を以て左の如く祝電を發した

豐原奉公班

【臺中電話】臺中州豐原郡では新竹州下各地に先だち十日午後一時より豐原公會堂に於て第一回の奉公班會を開き郡守を始め官民多數參會、先づ宮城遙拜、國歌齊唱、次で郡守より訓示あり、引續き各部落より參會の奉公班長に對し部落奉公會の組織方法に關する打合せを行つた

臺南信組總代會

【臺南電話】臺南信用組合總代會は來る十五日午後二時より臺南市公會堂に開催する筈で目下準備中であるが當日は組合員の出資額に應じ一口一票の割合で總代を選擧し之等總代の中より十名の理事を選擧する豫定である

大政翼贊 三國同盟 祝賀會

臺中州 一戸必ず一名參加

【臺中電話】大政翼贊三國同盟成立の大詔渙發を奉戴し相携へて擧國一體の實を擧げ以て聖旨に應へ奉らんが爲め臺中州では來る十三日を期して各市郡一齊に祝賀會を開催することゝなつたが之が實施方法並に順序等は左の如く決定、その參加人數は、臺中、豐原、霧峰、國民學校、二圍國民學校、大里杙、國民學校、二圍國民學校、大里杙、國民學校、二圍國民學校、大里杙